ث ٨٥١ - ٩١٦م

المكتبة ..... رقم التصوير .....

عدد المخطوطات

اسم الكتاب .....

اسم المؤلف .....

تاريخ النسخ .....

عدد الأوراق .....

الملاحظات .....

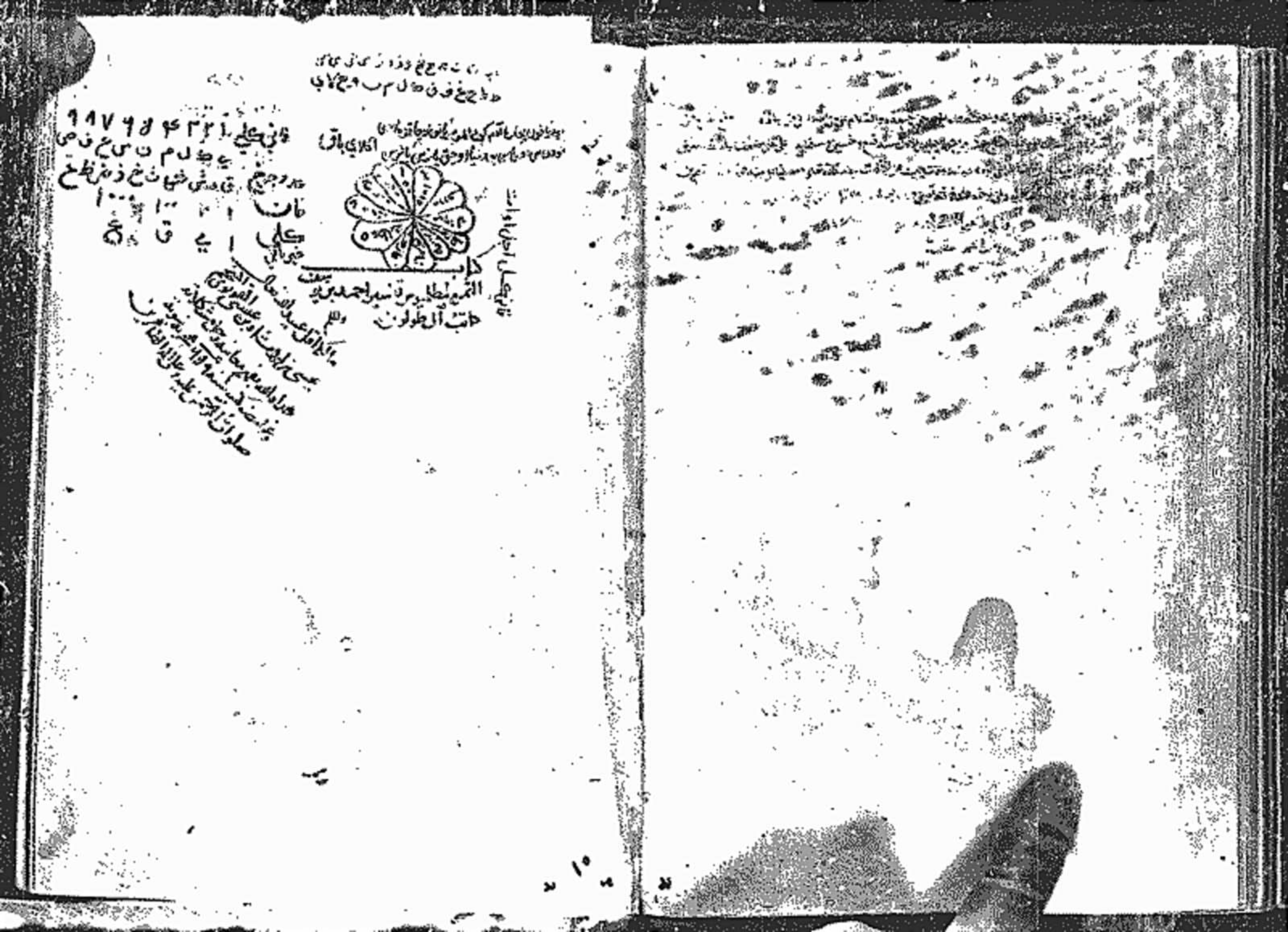

بسم الله الرحمن الرحيم

والحمد لله رب العالمين وصلى الله على سيدنا محمد وآله وصحبه وسلم

كتاب [illegible] لبطليموس [illegible] كتاب كل خلوق لامين الوحي [illegible]

قال بطليموس [illegible] قال المفسر [illegible]

[illegible]

[illegible]

[

[illegible]

[illegible] الكواكب [illegible] الاتحاد [illegible] الآثار [illegible] الوقوف [illegible]

[illegible] الطريق [illegible] في الأرض [illegible] الجزئي [illegible] الأجزاء [illegible] الأجزاء [illegible] الأجزاء

[illegible]

[illegible]

[illegible]

[illegible]

[illegible]

[illegible]

[illegible]

[illegible]

[illegible]

[illegible]

قال بطليموس اذا لم يتفق في الجهات الخمس الاجتماع والاستقبال ولا تربيع ولا تسديس ولا تثليث ولا تنصيف ولا تسديس ولا تثليث ولا تنصيف ولا تسديس ولا تثليث ولا تنصيف

[illegible]

قال بطليموس الاجتماع في درجة واحدة [illegible] الاجتماع [illegible] الاستقبال ٥ قال المفسر هذا مذهب بطليموس في القول بان [illegible] المستولي على الاجتماع [illegible] الاستقبال [illegible] مولودا انسانيا [illegible] الدرجة لا يكون [illegible] الشاة [illegible] وكثير من البهائم فما اجد [illegible] مولودها [illegible] الدرجة المستولي على [illegible] الاجتماع والاستقبال الذي كانت فيه ولادته ٥ قال بطليموس افا انتهى كوكب في برج من ابراج السنة الى موضع من فلك البروج الذي اذا حلت فيه الشمس تحركت [illegible] وكان الكوكب موافقا لتلك الحركة [illegible] في ذلك الربع وعلى هذا القياس ٥ قال المفسر يريد ان الكوكب اذا انتهى الى برج [illegible] وكان بارقا زاد في رطوبة الشتوة واذا كان حارا اعدل طبيعة تلك الشتوة وان كان الكوكب حارا [illegible] زاد ذلك الصيف حرا [illegible] ٥ قال بطليموس

[illegible]

قال بطليموس [illegible] ٥ قال المفسر [illegible] ٥

[illegible] الكواكب [illegible] في [illegible] والتجربة في [illegible] وكل [illegible]
[illegible] أو كوكب من السماء [illegible] فإن كان [illegible] للتسلطين عليها يكون بالتسيير [illegible]
المقترن [illegible] الكواكب [illegible] في [illegible] المشترى والزهرة في طالع [illegible]
وبيت العاقبة والسماء والكواكب [illegible] بالإمساك [illegible]
من الكواكب [illegible] في [illegible] الإبطال [illegible]
في [illegible] السماء أو كوكب [illegible] فإن [illegible] المتسلطين عليها يكون بالتسيير
لأن [illegible] طالع المتسلطين [illegible] في [illegible] مدة بالتسيير ○ قال [illegible]
فالأولى أن يكون من [illegible] الشبابة وأبعدت [illegible] الأسباب في سلطانه ومن طالعه الجمل
والميزان [illegible] الأسباب في موته [illegible] الأسباب في [illegible]
[illegible] الطوالع قال [illegible] المشتري [illegible] أن كل [illegible] كوكب [illegible] إذا كان [illegible] طالع
مولود أو مسلم والآخر [illegible] الميوت فإن [illegible] الكوكب [illegible] اتصال صاحب
[illegible] الآخر [illegible] من [illegible] ما يدل عليه الطالع [illegible] الشمس
[illegible] أو بيت [illegible] كان أحدهما طالعا فإن [illegible] والقوس [illegible]
[illegible] أمر سلطانه وكذلك من كان طالعه العقرب فإن الجمل [illegible]
[illegible] لا [illegible] موته وكذلك إن كان الجدي طالعه كان المولود أقوى الأسباب
لاكتسابه [illegible] وتمييز وإن كان الدلو كان المولود أقوى الأسباب [illegible]
وإني لأعرف رجلا كان طالعه الجمل فزال عنه [illegible] مكان [illegible]
[illegible] تمييزه
[illegible] كان عليه [illegible] وقطع [illegible]
[illegible] وكان [illegible] رجل [illegible]
[illegible] المعروف [illegible] أجله فيه [illegible] عنابا [illegible]
[illegible] من [illegible]
[illegible] بالسوط [illegible] وكان [illegible]
[illegible] وقد [illegible] بطليموس في قوله يكاد من كان طالعه الجمل والميزان [illegible] أقوى الأسباب في
موته لأنه ليس كل من كان أحدهما طالعه كان [illegible] نفسه ولأنه إذا كانت [illegible] المولود
[illegible] كان [illegible] وإن كانت [illegible] كان السبب في ذلك [illegible]
قال بطليموس إذا كان عطارد في برج رجل وهو قوي [illegible] المولود [illegible] في الأصول
وإن كان في برج المريخ أعطاه جودة البداهة والسنة وأقوى الموضعين الجمل ○ قال المفسر
إن [illegible] من قوله عطارد [illegible] على [illegible] فإذا دخل برجا [illegible]
[illegible] الجدي والطيش [illegible] من المشتري [illegible] وإذا صادف [illegible]
[illegible] والرطوبة [illegible] أجدهما [illegible] على [illegible] ولد [illegible]

[illegible] مع [illegible] وطبيعة [illegible] من [illegible] الغول [illegible]
ومكانه في [illegible] على توقده وما أفاده المريخ من الطيش والحدة يكون على ما سلف له
من الوصف فيه وليس هو في العقرب على [illegible] الأن [illegible] نفسه طبيعة المريخ عند [illegible]
[illegible] في [illegible] الجنة [illegible] في هذا [illegible] القياس
قال بطليموس [illegible] وصاحبه في قيام الملك [illegible] على [illegible]
من السوء [illegible] يكون سوء حال الثاني دليلا على انتساب الرعية [illegible] قال المفسر
قد أجمع المنجمون على أن الطالع في قيام الملك هو موضعه وثانيه الذي [illegible] عشر بيت أعوانه وما له
والطالع لرعيته والثاني وضع أموالهم [illegible] عشر بالوزراء والثاني [illegible] الرعية ○
قال بطليموس إذا تولت المشتري طالع مولد فإن صاحبه يلتذ [illegible] البهجة وربما
[illegible] الأرباح الصحيحة وغير ذلك [illegible] ○ قال المفسر المنجمون متفقون على
أن طالع إذا انفرد بالدلالة على المولود ولم يشركه غيره كان طبع المولود على ما يوصف به ذلك الكوكب فإن
كان رجل أن على شهوة المولود [illegible] والغضبة وإن كان المريخ كان ما يشتهيه الأشياء
الحريفة والمرة والأدوية الخشنة وعلى هذا تكون شهوته [illegible] الكريهة حتى يوجد [illegible]
[illegible] وتستطيب أكل [illegible] وتقدير [illegible]
[illegible] في [illegible] الذي [illegible] في [illegible] وفي عمل
[illegible] تورية فيستطيبها وكراهة [illegible] وإن [illegible] أن [illegible]
[illegible] الكسر [illegible] وإذا [illegible] ○
[illegible] وصاحبه [illegible] والثاني [illegible] للداخل قال المفسر السابع [illegible] الذي
يصير إليها المسافر والثامن [illegible] وذلك ما يصير إليه ويكتسب [illegible] الموضع الذي [illegible]
الداخل إليه وثانيه [illegible] فيه ○ قال بطليموس إذا كانت العلة والقمر في البرج الذي
[illegible] والمريخ [illegible] ومقابلته فإنها صعبة وأشد وإن يكون ذلك [illegible] فيه أو في
مثلثه [illegible] من المقابلة أو التربيع وإذا كان في موضع سعيد في سعادة الأن [illegible]
من [illegible] الطبيعة [illegible] في مقدار العلة [illegible]
قال المفسر [illegible] من كتاب أيام الجوان وإن علم المعمرين
[illegible] بطليموس [illegible] أن [illegible] المزاج العلة [illegible]
[illegible] وما أجمع ما استثنى به بمقدار العلة
[illegible] بطليموس [illegible] على [illegible]
[illegible] الطبيعي [illegible] الطبيعي [illegible]
[illegible] ○ قال المفسر [illegible] إذا كانت السعود متسلطة على [illegible]

ومتعلقة بأدائه ويعترفه بقوس [illegible] بالزاوية التي هي على المجرى الطبيعي في غير الشمس والنقاط والنجوم الخارجة عن
المجرى الطبيعي وعن المدار الخاص فيه المتعود وتمنع الجرس يحتاج النجوم الآن [illegible]
لاشيء [illegible] بمقدار الكفاية [illegible] الشيء الخارج عن الطبيعة ٥ قال بطليموس اذا
كان طالع التعليل [illegible] [illegible] ٥
قال المفسر [illegible] ان يكون طالع [illegible] ٥
[illegible] ٥
قال [illegible] ٥
[illegible] ٥
قال بطليموس اعظم السعادات في المواليد من الكواكب الثابتة وهي اوتاد الفلك والدستوريه
وهي [illegible] ٥ قال المفسر قد ذكرنا في كلمة حكم امر الكواكب
الثابتة اوتاد القران فقد حصناه في كلمة لت والدستوريه ان تكون الكواكب الثابتة
بالشمس مشرقة في الاوتاد والخلاف التي دون الشمس مغربة المغرب المحمود لان احد تخرجها [illegible]
وتكون [illegible] الخلاف مغربة من القمر وان تكون سهم السعادة الذي وقت [illegible] قيام الدولة في طالع
المولود ٥ قال بطليموس اذا وقع نحس في مكان سعد من المولود [illegible] ٥
[illegible] مرة ولد بالسعد [illegible] في موضعه النحس [illegible] المكروه [illegible] طبيعة الكوكب [illegible]
حسب طبيعة الابكية وعلى هذا يطرد كلمة [illegible] ٥ قال المفسر الذي
يقع في التدبير [illegible] ان يكون نحس مكان نحس او سعد مكان سعد او سعد مكان نحس او نحس مكان
سعد [illegible] مكان الاسعد يضر صاحب السعد ويمنع صاحب النحس والسعد مكان السعد يدل
على [illegible] والسعد مكان النحس ينفع صاحب النحس ويضر صاحب السعد
والنحس مكان النحس يدل على ان كل [illegible] مضرة صاحبه والمضرة تكون من طبيعة النحس ان كان
زحل [illegible] وان كان المريخ فسوء المباداة والتسلط [illegible] الذي يقع من
اجله هذا فوكان الكوكب [illegible] ان كان [illegible] تسلطان كان [illegible] التسلطان وان
كان [illegible] الليل وعلى هذا يكون [illegible] ٥ قال بطليموس اذا كان
عاشر طالع الصاحب هو طالع المحبوب وشاكل المبتدئ على احدهما البيت الآخر مشاكلة مودة كانت
[illegible] وكذلك طالع مملوك اذا كان [illegible] طالع مالك وطالع زوجة اذا كان [illegible]
[illegible] الشرائط المتقدمة من المشاكلة المحمودة [illegible] ايامها واستقام امرها وقل الخلاف
[illegible] ٥ قال المفسر يريد هذا ان يكون طالع الصاحب والمملوك والزوجة في مواضعها الطبيعية

من [illegible] الزوج [illegible] في مرضها والتراطيع [illegible] هذا الفصل من
[illegible] ٥ قال
بطليموس اذا كان طالع [illegible] غاية طالع [illegible] متبوعا وكان صاحب طالع الصاحب هو صاحب عاشر طالع
[illegible] غاية [illegible] وكذلك اذا كان [illegible] المولود في [illegible]
التدبير من صاحب الطالع وكان [illegible] الطالع [illegible] ٥ قال
المفسر المتعالم عند المنجمين ان محل العاشر في القوة الكبرى [illegible] الاوتاد لانه بارز [illegible] وليس [illegible]
الباقية ذلك واذا كان طالع تابع دل على ان موقعه افضل من موقع صاحبه فيما امر عليه وقابل التدبير
اقوى من فوض اليه فاذا قبل التدبير دليل مملوك من صاحب طالع مولاه دل على حسن [illegible] والمولى له
باكرامه اياه وكذلك ينبغي ان [illegible] الاخ والولد [illegible] ٥ قال بطليموس
لا تغفل امر المائة والعشرين [illegible] التي تكون الكواكب [illegible] في عالم الكون
والفساد ٥ قال المفسر المائة والعشرون [illegible] جميع ما يلي [illegible] الكواكب من [illegible]
ثلاثي وربعي وخماسي وسداسي وسباعي وهذه عدتها وصورة جميعها

ثنائي

زحل المشتري	زحل المريخ	زحل الشمس	زحل الزهرة	زحل عطارد	زحل القمر
المشتري الشمس	المشتري المريخ	المشتري عطارد	المشتري الزهرة	المشتري القمر	المريخ الشمس
المريخ القمر	المريخ الزهرة	الشمس عطارد	الشمس الزهرة	الشمس القمر	الزهرة عطارد
الزهرة القمر	عطارد القمر				

ثلاثي

زحل المشتري عطارد	زحل المشتري القمر	زحل المشتري المريخ	زحل المشتري الشمس	زحل المشتري الزهرة
زحل المريخ عطارد	زحل المريخ القمر	زحل المريخ الشمس	زحل المريخ الزهرة	زحل الشمس عطارد
زحل الشمس القمر	زحل الزهرة عطارد	زحل الزهرة القمر	زحل عطارد القمر	المشتري المريخ الشمس
المشتري المريخ الزهرة	المشتري المريخ عطارد	المشتري الشمس الزهرة	المشتري الشمس عطارد	المشتري الزهرة عطارد
المشتري الزهرة القمر	المشتري عطارد القمر	المريخ الشمس الزهرة	المريخ الشمس عطارد	المريخ الشمس القمر
المريخ الزهرة عطارد	المريخ الزهرة القمر	المريخ عطارد القمر	الشمس الزهرة عطارد	الشمس الزهرة القمر
الشمس عطارد القمر	الزهرة عطارد القمر			

الرباعي

زحل المشتري المريخ الشمس . زحل المشتري المريخ الزهرة . زحل المشتري المريخ عطارد . زحل المشتري المريخ القمر . زحل المشتري الشمس الزهرة . زحل المشتري الشمس عطارد . زحل المشتري الشمس القمر . زحل المشتري الزهرة عطارد . زحل المشتري الزهرة القمر . زحل المشتري عطارد القمر . زحل المريخ الشمس الزهرة . زحل المريخ الشمس عطارد . زحل المريخ الشمس القمر . زحل المريخ الزهرة عطارد

[illegible]

[illegible]

[illegible]

الذي يجيء لا يكبت في الطالع من طبيعة المريخ مع هذا الخرقت ... قال ... بطليموس في الربع
الاول من الشهر السنة ... وطوبات الاجساد وفي الثاني يتجزر وعلى حسب ذلك يكون الربعان
الباقيان ... قال ... المفسر يريد ان رطوبات الاجساد من بقية الاجتماع الى سويع
القمر تنقص تطلب من اجتماعها فيكون كالنهر الذي نقص ماؤه فيسمى ذلك النقصة ... من
الربع الاول الى المقابلة تجذب ... الى الاجتماع فيكون كالنهر الذي ... من
المقابلة الى الربع الثاني ... مثل ما كان ... الى الاجتماع الثاني ... الاجتماع
يجزر على حسب ... قال ... بطليموس اذا كان الساعد وصاحبه
... بل بطبيعة ... قال ... المفسر الطالع وصاحبه ... المجيء
... الطالع وصاحبه ... على الجيب ... الجيب وجيرته وقبله
صوابه ... قال ... الى موضع القران ... من الطالع السنة
التي يكون فيها ... ما يكون ... من البروج تكون سنة ... العظم ما يكون فيه ... قال
المفسر ... ينبغي ان ينظر الى الطالع السنة التي ... القران الاصغر ... الاصغر ... الى
زحل ... الى اجتماعهما ... بمقداره بالتقريب عشرون سنة والقران الاكبر ... وعشرون
اجتماع زحل والمشتري ... الى اجتماعهما في مثلثة اخرى ومقداره مائتان واربعون سنة بالتقريب
والقران الاكبر ... اجتماعهما في المثلثة الى ان تطلع الاربع المثلثات الباقية ... الى المثلثة
الاولى التي ابتدأ بها ومقداره تسع مائة وستون سنة بالتقريب ... ذلك الطالع ... وعرفت
بروج القران ... الى ما ... من ... ودرجة ... لكل برج سنة ... من السنة
... قال ... بطليموس لا ... على غالب ان ... لا يكون ... ولا ... حتى تستثني ان لا يكون ... ان لا يكون ... حتى تستثني ان لا يكون ... وجدت قال ... المفسر قد تقدم لي تفسير ... الكتاب
... من علل تقدمة ... فانه يحكم بصورة ... من صورة ... في قوة الاحكام فوق ما بين ... والميت والمتصعد والجارح والموسر والمستدبر ... والذي
... الذي يوافق ... مع ابرهيم بن المهدي ... المامون وكان الحسن بن ابرهيم ... ابن ... يسير اليه ... في الموضع التي ... فيها ... يوما وقد ... عليه ... وجعل ... واشار اليه ... على المهدي ... مع المامون ... وتوقفوا
انه في ... فكل الناس عنه انه ... هذا ما قدمه بطليموس وامر ان تستثني ... قال ... بطليموس ... التصحيح للاعلال وهي الاوقات التي تظهر فيها ... الى الخير ... الى الشر في زمان ... وهي كينونة القمر ... الذي يحيط به الفلك
المستقيم ... الذي يكون ... كينونة القمر ... الذي قبل هذا ...

... من الربع ... الاول ... الاستواء ... من الربع ... الاول ... الى ... وان وجد
فيه ... الى ... لان يكون ... اللعلة ... في ... الى
... الى ... والشمس ... الى ... الى ... الى

[illegible] بطليموس [illegible] دقيقة [illegible] الاجتماع [illegible]
[illegible] الى بطليموس [illegible] من درجة الاجتماع الى الدرجة
[illegible] الذي [illegible] ذلك الربع والربع الثاني من درجة
[illegible] الى الدرجة [illegible] الطالع الذي يطلع عند مجيء القمر في درجة
الربع [illegible] والربع الثالث من درجة [illegible] الى الربع الثاني يتولاه صاحب طالع المقابلة
[illegible] الربع من ربع المثاني الى الاجتماع يتولاه صاحب الطالع عند هؤلاء والقمر نقطة الشرع
الثاني فينظر الى طبيعة الطالع وصاحبه واقوى الكواكب فيه ويحكم بغير الهواء في تلك الارباع على
حسب طبع هذه الادلة وما جنت [illegible] المستثنى بوعرفه الهواء في الزمان الحاضر لان الادلة اذا
لوجبت مطرا في ذلك الاسبوع وكان الشهر من شهور الصيف كان شرطيا في الهواء [illegible] ولم
يكن مطرا ○ قال بطليموس ينبغي ان ينظر عند اجتماع زحل والمشتري في دقيقة
واحدة الى المستولي منهما على صاحبه فيحكم بقوة طبيعته في العالم وكذلك تعمل في العشرين الاجتماع
الباقية في القران الاصغر ○ قال المفسر استيلاء [illegible] الكوكبين [illegible] الاخر ان يكون
بعده من ذروة فلك تدويره اقل من بعد الكوكب [illegible] فانه [illegible]
مستحقا عليه [illegible] في العشرين الباقية يريد انه اذا اتفق الكواكب سبعة فانه [illegible] زحل واحد
[illegible] زحل والمشتري زحل المريخ زحل الشمس زحل الزهرة زحل عطارد
زحل القمر المشتري المريخ المشتري الشمس المشتري الزهرة المشتري عطارد المشتري القمر
المريخ الشمس المريخ الزهرة المريخ عطارد المريخ القمر الشمس الزهرة الشمس عطارد الشمس القمر
الزهرة عطارد الزهرة القمر عطارد القمر ولها اثار عجيبة والخلبة فيها للمستعمل وانما يقع الفتنة
عليها اذا اتفقت في طالع سنة او ربع او قران او كسوف شمس او قمر ○ قال بطليموس
في القران الاصغر تفصيل القران الاوسط وفي الاوسط تفصيل الاعظم فاذا تكلمت في تفصيل [illegible]
جملته ولا تجعل كلامك [illegible] فانه ادعى الى الشرح ○ قال المفسر يريد
[illegible] حمله لان الاعظم [illegible] دون ان يتوسط وعلى هذا وقع تحويل السنة
تفصيلا على الذي في المولد واكثر الاشتغال في هذا انما وعد به القران الاصغر انما تكون
غايته الى حيث انتهى به من القران الاوسط وكذلك ما وعد به القران الاوسط انما
تكون غايته الى ما انتهى اليه من القران الاعظم فان الكلام اذا جرى بهذا المجرى سلم من ان

[illegible] بطليموس [illegible] الطالع [illegible]
[illegible] الذي [illegible] المفسر ان [illegible]
[illegible] الاستحقاق [illegible] وجعل [illegible] دليل [illegible]
[illegible] الذي هو فيها والسقط
اذا كان له حظ في الطالع ويشركه فيه وعن ذلك المسئلة فان وجده في [illegible] لم يشرك معه احدا
وكان كثير الصواب في الاحكام ○ قال بطليموس لا تقطع بالتسيير وحده دون نقاد
عطايا الادلة واستدل على صحة التسيير بما انتهى اليه المولود ○ قال المفسر يريد ان تسير
درجة الطالع في المولد لكل درجة سنة اذا انتهى الى عين فليس [illegible] الصواب ان تمر بالدلالة على موت
المولود في ذلك الحين دون ان تسير الصلاح والمستولي عليه [illegible] وافق الى التسييرات نقاد الطبيعة
من التسيير [illegible] موت [illegible] ولم تقطع به [illegible] ○ قال بطليموس استثنى
في ذلك قضية [illegible] الغابر عن قبول [illegible] صورة الغابر ○ قال المفسر يريد انا اذا
رأينا المولود او مسئلة [illegible] الى قابلها [illegible] المولود او المسائل ولم تقض بكمال [illegible] وزنه
وكان ذلك [illegible] وبين [illegible] هو اول تلك السعادة [illegible] ذكرت هذا
في تفسير [illegible] الكتاب تغني عن الزيادة فيه ○ قال بطليموس اذا كان [illegible]
مشرقا دل على الاذى وان كان مغربا دل على الهلال ○ قال المفسر الفرق بين الاثر والعلة
ان الاثر في زمانه الضعف واليأس من رجوعه الى فعله مثل العمى والصمم والعرج والعقم وهي خروج العضو
في مزاجه [illegible] الطبيعة له ولم يوئس من رجوعه الى ما كان عليه والذي اراه ان الشمس
اذا كسفت وهو مشرق افسدته وازمنته واذا كسفته وهو مغرب كان فعله [illegible] منه ○
○ قال بطليموس اذا كان القمر في مقابلة الشمس ولابس الكواكب [illegible] دل على الزمانة
في العين وكذلك ان كان القمر في الوتد وكان الخسوف [illegible] يطلعان [illegible]
والخسوف يطلعان قبلها وهما متقابلان فان المولود [illegible] ○ قال المفسر
اغلط المناجم على التيمن ان يكون الخسوف يطلعان قبل طلوع الشمس وبعد طلوع القمر [illegible]
[illegible] الاخر والشمس العين اليمنى والقمر اليسرى [illegible] مستكرا [illegible] تيمنا مولودا [illegible]
في ولادة على هذه الصورة [illegible] الكواكب الفضية الثوابت [illegible] ○ قال بطليموس اجتماع الصرع [illegible]

القمر ويطارد ولا يرتبط واحد منهما بالطالع في موضع [illegible]
للزحل والمريخ [illegible] الآن [illegible] بالنهار [illegible]
أو الحمد أو الحرية قال [illegible] الشمس [illegible]
يتعلق فيه من الكواكب بمنزلة القوى الطالعة فيه على جميع الكواكب الطالعة فإذا لم يكن [illegible] تطارد
نظر وكانا يتقارنان الطالع [illegible] الشخص [illegible] ويكون [illegible]
[illegible] الآخر ولا [illegible] منهما إلى الطالع [illegible]
[illegible] وكان [illegible]
[illegible] بطليموس [illegible] الرجال إذا [illegible]
[illegible] فإن [illegible] الجري الطبيعي والنساء [illegible] الأمر الطبيعي [illegible]
[illegible] الأول [illegible] وتحريمها [illegible]
التشبيه ورجل [illegible] في الجامعة وعطارد [illegible] الإنسان [illegible]
[illegible] قال [illegible] المولود [illegible]
[illegible] ذلك الرجل [illegible] وإذا كانت [illegible]
وتحت [illegible] وإذا كانت [illegible] مذكر في [illegible] امرأة
[illegible] الرجال [illegible] وإذا كان [illegible] والزهرة في [illegible] مذكر دل على
أن صاحب المولود يجري في النكاح على الأمر الطبيعي وإن كانا مشرقين دل على أن [illegible] النساء بفرط
التذكير إلى نكاح الغلمان وإن كانا في برج مؤنث [illegible]
غير الأمر الطبيعي وربما تعدى ذلك إلى [illegible] الفصول [illegible]
مذكر وهما مشرقان دل على أنهما يقربان [illegible]
والزهرة مؤنثة [illegible] إن اجتمعت [illegible] الرجال وجرت على الأمر الطبيعي [illegible] المشتري [illegible]
[illegible] الرجال والنساء على [illegible] البلدة وإن انفرد المريخ بالولاية ولم ينظر المشتري
كان الاجتماع [illegible] قال [illegible] بطليموس [illegible] الطالع [illegible]
التربيع [illegible] مثلثات صاحب النوبة [illegible] قال [illegible]
أن بطليموس [illegible] في هذا الكتاب بأصول مذاهب الناس في أحكام النجوم [illegible] إلى كتبه
الأربعة في فروعها وأول [illegible] الناظر في التربيع هو أرباب مثلثات الطالع في المولد حتى
[illegible] الأوتاد وسلامتها من المناحس [illegible] في هذا الكتاب [illegible]
الطالع [illegible] ما عدده المنجمون في التربيع وإنما اعتمدناه [illegible] ذكرها إذا فسد لم يتبع
بغيره وإن كان فاسدا في المدة [illegible] للتربيع وكذلك للمعيشة فإن بصاحب النوبة
في المولد هو الشمس بالنهار إذا كانت في مواضع تتم بها [illegible] أو القمر بالليل ودرجة

[illegible] الشمس [illegible] ثلاث [illegible]
[illegible] عشرون يوما وثلاثة أيام بالتقريب [illegible]
[illegible] الشمس [illegible] الشمس [illegible]
[illegible] الطالع [illegible] الشمس [illegible]
[illegible] الشمس [illegible] التقريب [illegible]
في الطالع [illegible] الشمس [illegible]
[illegible] الشمس [illegible]
[illegible] الشمس [illegible] الشمس [illegible]
[illegible] الشمس [illegible] الشمس [illegible]
[illegible] الشمس [

يتصل بكوكب آخر فيكون من انتهاء الاتصال الى ابتداء الانفصال ان كان صاحب الدليل ممن يعتمد على الدلالة قوة
موضعه وقوة في ذاته وانما جعل بينه فانه يكون ارضية اذا كان الطالع ارضيا وناريا اذا كان الطالع ناريا
اذا كان مائيا وهوائيا اذا كان هوائيا وكذلك موضع الدليل وصاحب الساعة يريد الارضية في
وانما عشر في الليل النهار في ايام سائر السنة وروى بطليموس ان القمر اذا كان فوق الارض
واذا كان تحت الارض فهو قديم [illegible]
من القمر قديم وعلى حسب هذا الكون [illegible]
[illegible] الى
[illegible] صغيرة ضم عليها الكف من جرزان او
[illegible] وصاحب الجد زيد الجد والتي في الطالع دون غيرها
[illegible] مثل ان يكون [illegible] يخبر اخوف [illegible]
على الطالع دخول دليل مسلة تحت الشعاع او يكون [illegible] السعادة نحوسا قال [illegible] الدليل اذا
استولى شاهد على ما عددناه في الكلية السالفة استولى على حال الطالع فاذا كان [illegible] الاحتراق كان
[illegible] وبطلان فعله وفساده وسهم السعادة اذا نحس فسد نحسه وليس يفسد معاش [illegible] ويبطل فعله الا
كان [illegible] ثابتا ثبت ○ قال [illegible] بطليموس زحل الطالع المشرق والمريخ الطالع المغرب اقامورا
وعلى هذا تكون زيادة سعادة المشتري والزهرة في الجنوب والشمال قال [illegible] بطليموس ذلك
[illegible] ومنفعة السعد يريد في قسمه وهذه الاربعة الكواكب [illegible] جهات المشرق
لزحل والمغرب للمريخ والجنوب للزهرة والشمال للمشتري واذا وجد [illegible] في طالع [illegible] تلك الجهة
او كثير من المواضع المستولية عليه نقص النحوس من [illegible] وزاد السعد في [illegible] وجب له
قال [illegible] بطليموس لا تقدم على مشاورة [illegible] مشابهة [illegible] فان الرياسات
[illegible] كل [illegible] واذا [illegible] السير اعطيت الرئيس والمرؤوس منها ما يجب لهما في كل غرض وسلمت من
[illegible] قال [illegible] للمعتبر يريد ان الذين يخلطون [illegible] امر المآل الى النجم [illegible]
وذوي اليسار والتباعة الى المشتري وزحل وسائر الكواكب السيارة ويستدلون عن تغير الصورة
بتغير صورها ويغفلون استقبال الامر الى [illegible] وتصريفه فاما هو مطبوع عليه مثل
ان ينقل الرياسة الى المريخ فتتغير احوال الرؤساء في مدة سيرة ونقل تاريخهم بالتغير وكذلك
ما دل عليه من الاحوال غير المريخ فنبهنا بطليموس على تامل الرياسة وما قامت به والمرؤس والاحكام
وانما يتطرق في تحركاتها ووضع كل شيء موضعه فان المنجم الذي لا يفعل هذا يحكم بالخطا ولا يسه
يقيس على ما لا يطرد له والفلاسفة تسمي الاحوال صورا ○ قال [illegible] بطليموس اقوى الادلة
في المسلة يدل على ما في تغيير السائل ○ قال [illegible] المفسر دليل المسلة هو ما سلف قولنا فيه
والموضع الذي يكون فيه من المسلة هو ما في التغيير مثل ان يكون في بيت السلطان فيسئل عن سلطان
او في بيت السفر فيسئل عن السفر وكذلك سائر البيوت ○ قال [illegible] بطليموس كما دل يكون

في موقع [illegible] الشمس على [illegible] فاذا [illegible] تكون المولود [illegible]
[illegible] الادبار [illegible] وجلد [illegible] قال [illegible] على [illegible] ان [illegible]
على الجمال [illegible] الجوسة [illegible] للزيادة [illegible] الاستقبال [illegible] مع جماعة [illegible]
[illegible] ذلك [illegible] وتخطيه في [illegible] وارتجاعه [illegible] عليه [illegible]
ذلك [illegible] قال [illegible]
[illegible] الدليل والثاني [illegible] الشاكلة والثالث [illegible] الى موضعه الاخر والرابع [illegible]
[illegible] الذي فيه [illegible] وطبيعة [illegible] الطالب والخامس [illegible] بمنطقة
الكوكب بعد الزيادة والنقصان والسادس [illegible] على الامر بالاستقامة والتشويق
والترجي والتسويف وما يشاكل [illegible] الكوكب [illegible] موضع موافق له بالطبيعة ○
قال [illegible] بطليموس [illegible] اوقات الجوابع في المسائل [illegible] ان [illegible] الدليلين
من الدرج وتصيرها اياما او غير ذلك من كامل الزمان والثاني ان تصير [illegible] صاحب الطالع بصاحب
الحاجة الا ان [illegible] الاتصال وهذا تمام المشاكلة والثالث [illegible] ان يتبين [illegible]
صاحب الطالع [illegible] الحاجة او صاحب الحاجة [illegible] الطالع من درجته فيكون [illegible] اياما
[illegible] الاتصال [illegible] الطالب [illegible] مثل ان يسئل في عدة ايام [illegible]
[illegible] الدرج مثل الثالث والخامس ان يسئل ما يستحق المسئول على المسئلة من العطية
[illegible] ما تريده وتقصد السعود والنحوس [illegible] ما يعطيه [illegible] وقتا والسادس [illegible]
[illegible] الطالب [illegible] الحاجة [illegible] ويكون [illegible] ما [illegible]
[illegible] وكذلك ان كان [illegible] والسابع
مثل ان [illegible] السفر [illegible] فيكون [illegible] ذلك [illegible]
[illegible] مثال وقت غير هذه ○ قال [illegible] اذا تكافأت الدلائل في امر وضد فانظر
[illegible] الاجتماع او الاستقبال فان تعادلت [illegible] قال [illegible] المنجمين
اذا سئلوا عن مسئلة [illegible] اول [illegible] منها فيتعين [illegible] الحظ [illegible] منهم
ينظرون [illegible] السائل [illegible] على بعض والثاني في ذلك ان يسائل عن
[illegible] فوجدنا الدليل [illegible] المسئلة [illegible] الثاني [illegible] من اولاد الاقامة ووجدنا
دليل المسئلة [illegible] السفر وهذا من اولاد السفر ووجدنا [illegible] الثالث من الطالع وهو من اولاد الاقامة
فوجب علينا القول فيها ان نستعمل [illegible] الدليل [illegible] الحكم [illegible] وان فضل
[illegible] قال [illegible] بطليموس اذا تعادلت الدلائل نظر [illegible] الاجتماع والاستقبال الطالب
[illegible] فلنشاهد مقام [illegible] المسئول [illegible] من الكلام [illegible]
اخذ مسئلة [illegible] قال [illegible] بطليموس [illegible] دليل [illegible] وبين سلطانه [illegible]

[illegible] قال بطليموس اذا كان صاحب الطالع وقسم الرأس
الطالع المريخ وهو في الثاني او مقابل صاحب الثاني فانه يصيب [illegible]
صاحب الثاني [illegible] قال [illegible] المفسر الثاني من دلالة تقلد العامل [illegible]
[illegible] قال بطليموس اذا كان صاحب الطالع [illegible] الثاني
[illegible] وان كانت من عداوة فبسخطهم وكراهيتهم قال المفسر ان بطليموس جعل الطالع
الثاني [illegible] الرعية وما لها وهو في هذه الكلمة يريد دلالتها على العامل وماله وفي هذا
[illegible] الطالع في جوهر الثاني هو دليل على ذات يد العامل [illegible]
الثاني فهو يشتمل على الرعية وما لها وما يملكه الملك فليس يستنكر ان يكون صاحب الطالع اذا كان
المريخ وليس يخص الكواكب في حظوظها ان يكون [illegible] من غيرها وترك ما للطالع الذي
[illegible] الشك في الكلمة الشائعة فلما قال في هذه الكلمة [illegible] ان [illegible]
الطالع الى صاحب الثاني من مشاكلة مودة وهو [illegible] من تدبير او [illegible]
[illegible] وان كان [illegible]
[illegible] صاحب الثاني [illegible] صاحب الطالع [illegible]
[illegible] من [illegible] قال بطليموس الشمس تبوع القوة [illegible]
القوة [illegible] وزحل تبوع القوة [illegible] والمشتري تبوع القوة [illegible]
[illegible] تبوع القوة [illegible] والزهرة تبوع القوة [illegible]
[illegible] في المولود دلالة على اخلاق صاحبه وصناعته قال المفسر [illegible]
[illegible] الاشخاص القابلة للكون والفساد فروع لهذه الاصول كما كانت هذه الاشخاص
فروعا للارض والماء والهواء والنار وزيادة الذوات الاشخاص ونقصانها من قواها على حسب
[illegible] في القوة والضعف والاخلاق [illegible] التي هي [illegible] وهي [illegible] والبخل والصدق والامانة
[illegible] انما هي من امتزاج هذه الاخلاق [illegible] وصرف هذه الثلثة الكواكب وكذلك
[illegible] وقد ذكرت هذا ذكرا شافيا في غير هذا الكتاب قال بطليموس

[illegible] قال بطليموس اذا كان زحل في وسط السماء والذي له النوبة في معاينته والمريخ برج يابس فان المولود [illegible]
[illegible] الاول [illegible] قال بطليموس اذا كان المريخ في الطالع كان [illegible] قال المفسر المريخ [illegible] الكلام
[illegible] الطالع والوجه منه فليس يستنكر ان يكون [illegible] قال بطليموس
[illegible] المريخ صاحب الطالع في الاسد [illegible] الطالع ولا في القمر [illegible] المولود
[illegible] قال المفسر [illegible] ليس [illegible] اخرجه [illegible] المريخ
لصاحب طالع مولود في الاسد [illegible] من خاصة الحديد وهو [illegible]
[illegible] المريخ لا يبلغ درجة الطالع [illegible] من الشر [illegible] قال بطليموس اذا كان زحل في وسط السماء والذي له النوبة في معاينته والمريخ برج يابس فان المولود [illegible]

Source: www.ziedan.com موقع الدكتور يوســف زيدان للتراث والمخطوطات
To: www.al-mostafa.com